



Estadísticas sobre Uso del Tiempo: Importancia y alcances de la medición

Subdirección Técnica

Departamento de Estadísticas del Trabajo

Subdepartamento de Estadísticas Estructurales del Trabajo

Julio 2023



Contenidos

1. ¿Qué son las estadísticas sobre uso del tiempo?
2. ¿Por qué son importantes las estadísticas sobre uso del tiempo?
3. ¿Qué estadísticas sobre uso del tiempo existen?

II ENUT 
Encuesta Nacional sobre
Uso del Tiempo

1.

¿Qué son las estadísticas sobre uso del tiempo?

¿Qué son las estadísticas sobre uso del tiempo?

Son descripciones cuantitativas de cómo las personas distribuyen su tiempo durante un período especificado (Naciones Unidas, 2006).

Constituyen una de las principales fuentes estadísticas sobre la participación y el tiempo dedicado al **trabajo de producción para el autoconsumo** y al trabajo voluntario (OIT, 2013).



Permiten observar la **distribución por sexo de los trabajos** necesarios para la vida en sociedad (CEPAL, 2016).

Naciones Unidas, 2006. Guía de elaboración de estadísticas sobre el empleo del tiempo para medir trabajo remunerado y no remunerado.

OIT, 2013. Informe de la 19.a Conferencia Internacional de Estadísticos del Trabajo

CEPAL, 2016. Clasificación de Actividades de Uso del Tiempo para América Latina y el Caribe (CAUTAL)

¿Qué son las encuestas sobre uso del tiempo?

Las Encuestas sobre Uso del Tiempo son **la vía más idónea para medir y caracterizar el tiempo de las personas**, para así obtener estadísticas sobre el uso del tiempo.

¿Cómo comprendemos el tiempo?

- El tiempo es un recurso escaso y determinado, que no se dispone ni utiliza de igual manera entre todas las personas.
- Como recurso, se dispone de manera diferenciada por sexo, nivel socioeconómico o lugar donde se habita.

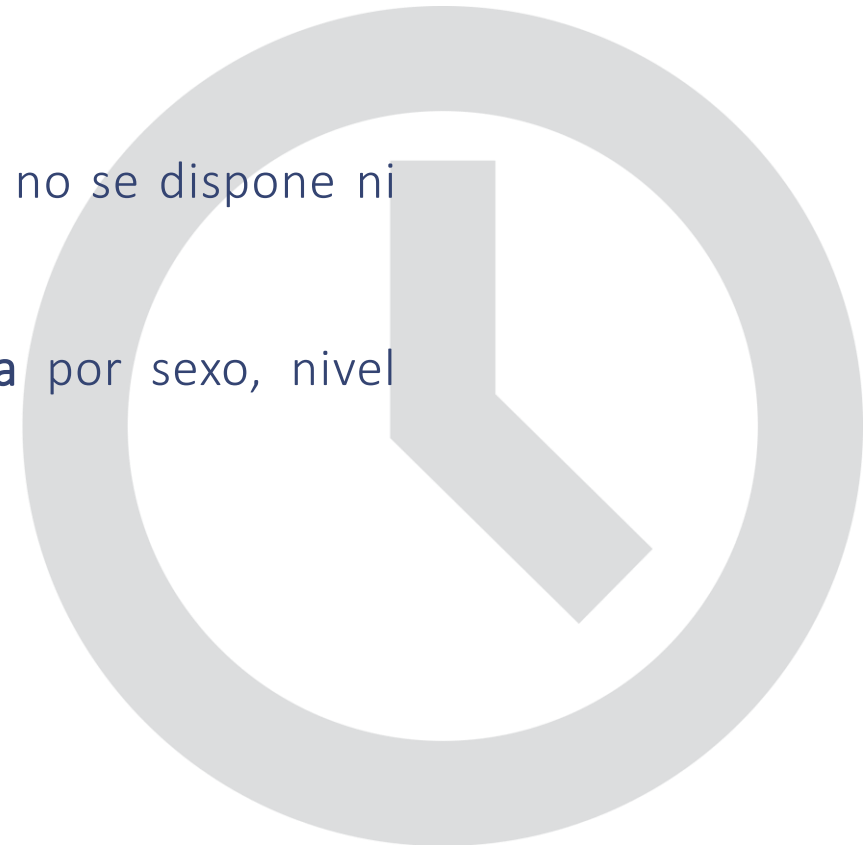

¿Qué son las encuestas sobre uso del tiempo?

¿Por qué el tiempo no se dispone de la misma manera entre todas las personas?

- El tiempo, al ser un recurso, este se posee tal como se poseen recursos económicos, sociales y culturales.



- Las personas nos diferenciamos en cómo utilizamos nuestro tiempo. Por ejemplo, si para una persona dedicar su tiempo a realizar una actividad es esencial, para otra puede ser de menor importancia.

- El tiempo se estructura de manera diferente entre las personas. Por ejemplo, una persona se puede dedicar a trabajar de noche y estudiar de día, mientras que otra persona puede estudiar de día y trabajar de noche.

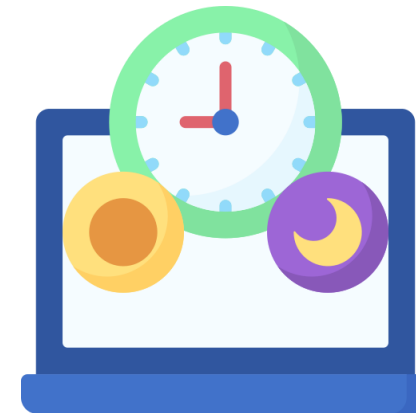

¿Qué son las encuestas sobre uso del tiempo?

La Encuesta Nacional sobre Uso del Tiempo mide el tiempo que se destina a las actividades cotidianas, no a todas.

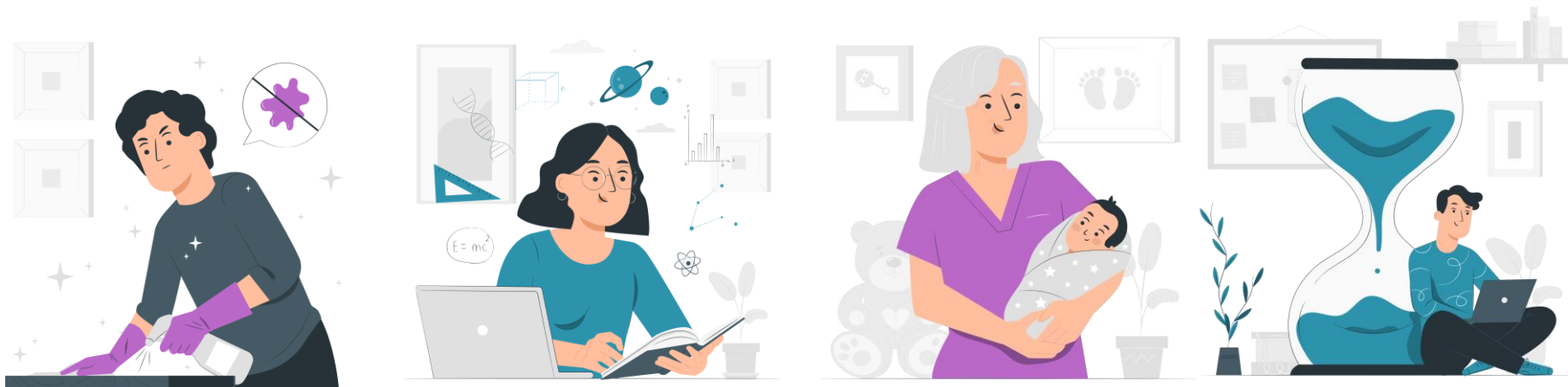

2.

¿Por qué son importantes las estadísticas sobre uso del tiempo?

¿Por qué son importantes las estadísticas sobre uso del tiempo?

La forma en la que se distribuye el tiempo afecta la calidad de vida de las personas

- El cómo se distribuye el tiempo es **en parte** una elección individual.
- Existen **condiciones económicas y sociales** que pueden influir en que ciertos subgrupos de la población dediquen más o menos tiempo a ciertas actividades.
- Historicamente, las **mujeres** se han visto afectadas por una **distribución desigual del tiempo** → **Doble carga de trabajo: remunerado y no remunerado**
- Existe una **brecha de género** en el tiempo dedicado al trabajo no remunerado en hombres y mujeres



¿Por qué son importantes las estadísticas sobre uso del tiempo?

Uno de los principales objetivos de las encuestas sobre uso del tiempo es poder identificar esta brecha de género en el trabajo no remunerado.



Compromisos nacionales e internacionales de producción estadística

Primeros compromisos internacionales:

- Conferencias de la mujer (ONU). Plataforma de Acción de Beijing (1995)
- Convención sobre la eliminación de todas las formas de discriminación contra la mujer (CEDAW) (1979)



Compromisos de Género del Ministerio de Economía:

- Compromiso 6.1 Realizar la segunda ENUT en 2020*
- Por contingencia sanitaria se realizará el 2023



ODS (2013): Objetivo 5. Lograr la igualdad entre los géneros y empoderar a todas las mujeres y las niñas

- 5.4.1 Proporción de tiempo dedicado a quehaceres domésticos y cuidados no remunerados, desglosada por sexo, edad y ubicación



19° Conferencia Internacional de Estadísticos del Trabajo:

- Medición de la participación y el tiempo dedicado al trabajo de producción para el autoconsumo y al trabajo voluntario.



¿Por qué son importantes las estadísticas sobre uso del tiempo?

¿Qué es el trabajo?

Gran distinción: trabajo y actividades personales.



Trabajo

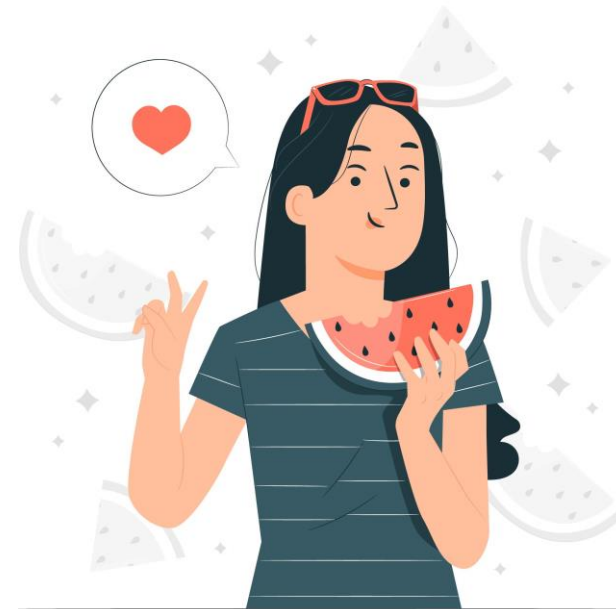

Personal

Elementos que definen el trabajo

Trabajo es toda actividad productiva, independientemente de si se realiza a cambio de un pago o no.

Si puedo pedirle a alguien que lo haga por mí y obtener el mismo resultado, entonces hablamos de trabajo: **criterio de tercera persona**.

La clasificación de una actividad en trabajo o no trabajo (personal) no es estática, para entenderla es necesario observar la realidad de las personas en su contexto.

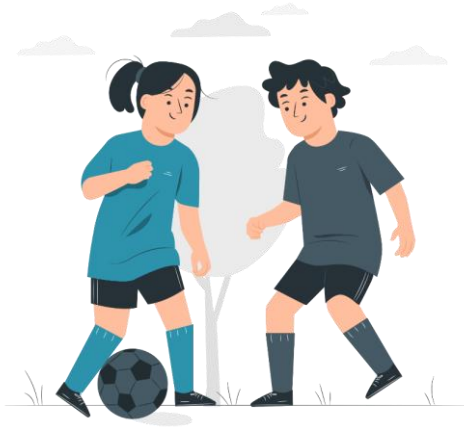

Las actividades personales no pueden delegarse en una tercera persona ya que su realización **tiene como fin un beneficio personal**.

Ejemplo

Imaginemos una profesora que realiza un trabajo con una jornada y duración determinada. Esta profesora, realiza su trabajo por el que recibe una remuneración, en una **jornada diaria de 08:00 a 17:00 horas**, fuera de su hogar, en un colegio. Diríamos que esa actividad por la que se ocupa y recibe un pago correspondería a su **trabajo en la ocupación**.

Luego, cuando **regresa a su hogar** realiza otras actividades como quehaceres domésticos y **cuidar a su hija de 10 años** (la ayuda con los deberes escolares, la asiste en el baño y cocina su almuerzo para el día siguiente). Esas “actividades de quehaceres domésticos” o tareas, que no son consideradas tradicionalmente como un trabajo, -ya que no se recibe un pago por ellas, o bien porque se realizan en el hogar, y los beneficiados son la propia familia- corresponden a **trabajo no remunerado**.



¿Por qué son importantes las estadísticas sobre uso del tiempo?

¿Qué es el trabajo no remunerado?

Definiciones anteriores asociaban el concepto de trabajo al de empleo, en tanto refiere a una actividad productiva realizada en un tiempo específico y por la cual se recibe algún tipo de remuneración (OIT, 1982).



- Sin embargo, definiciones actuales ya no hacen esta asociación y separan las distintas formas de trabajo (OIT, 2013)

- **Trabajo no remunerado:** actividades productivas que se realizan para uso final propio o para terceros, pero sin recibir remuneración (CEPAL/INEGI, 2016) → **trabajo doméstico, de cuidados y voluntario**

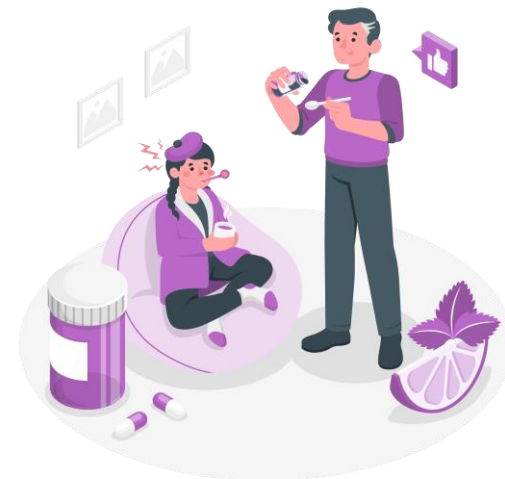

Marco conceptual: Sistema de Cuentas Nacionales

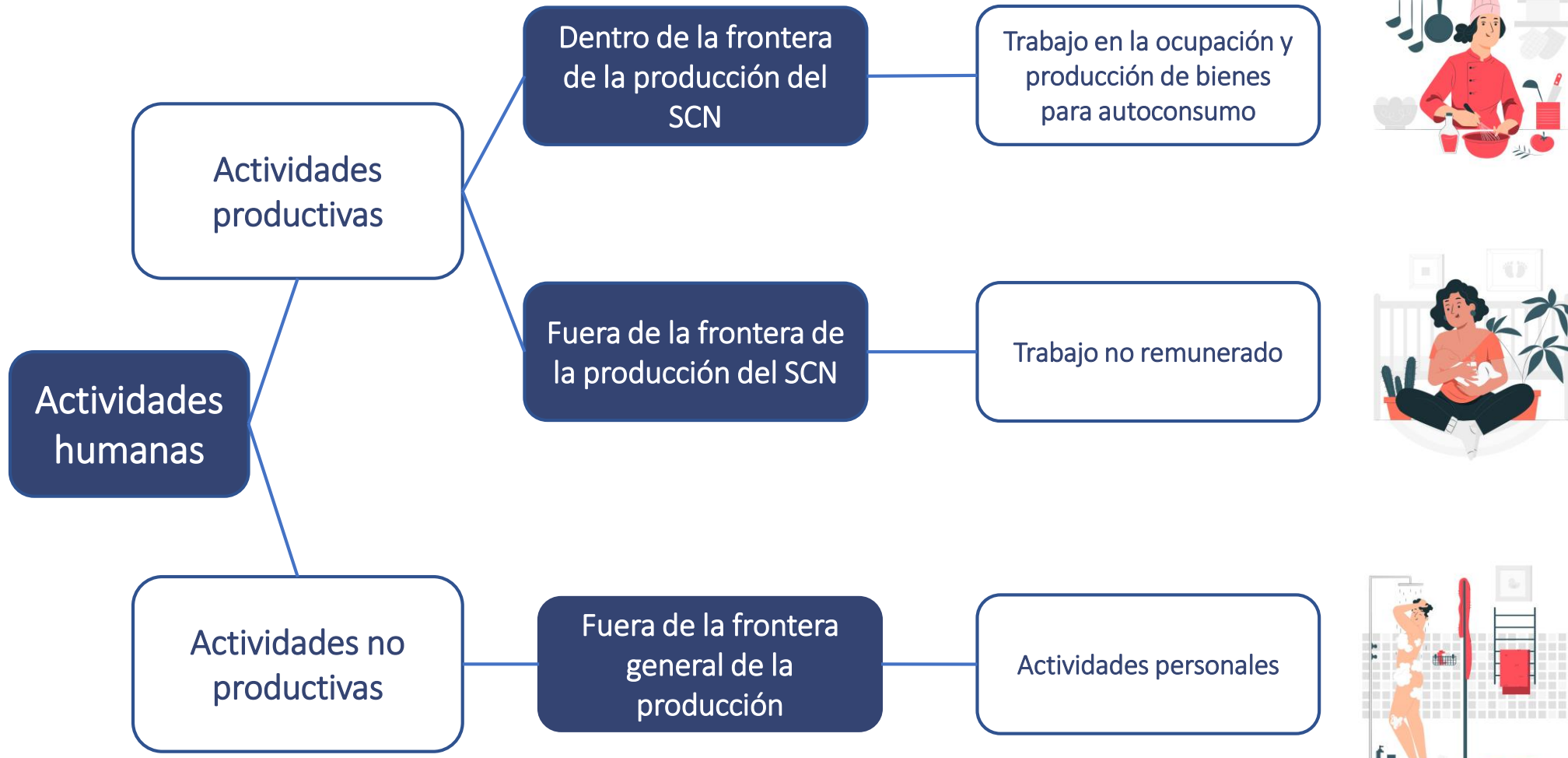

Valorización del trabajo no remunerado

No solo medir el trabajo no remunerado, sino también valorizarlo.

¿Qué es la valorización económica del trabajo no remunerado?

Incluir el trabajo no remunerado en el Sistema de Cuentas Nacionales (SCN) 2008 a través de *cuentas satélites*.

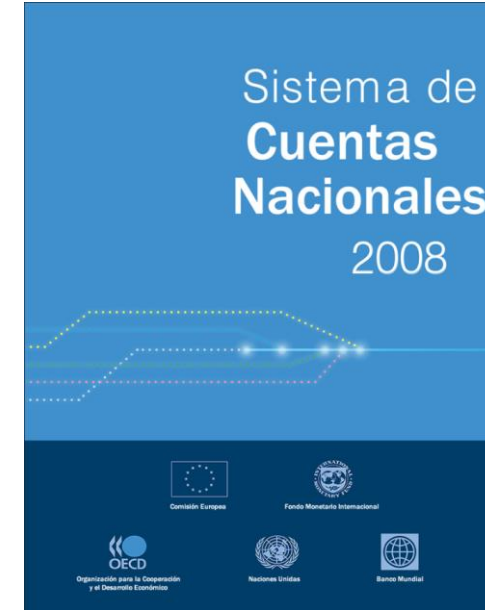

El Sistema de Cuentas Nacionales (SCN) es el conjunto normalizado y aceptado internacionalmente de recomendaciones relativas a la elaboración de mediciones de la actividad económica de acuerdo con convenciones contables estrictas, basadas en principios económicos (SCN, 2008)

Valorización del trabajo no remunerado

¿Qué es la valorización económica del trabajo no remunerado?

Una cuenta satélite es una medición complementaria a la contabilidad nacional y permite visibilizar la relevancia de ciertos sectores en la economía, tales como educación, salud, cultura, trabajo no remunerado o turismo, entre otros.

En el marco central del SCN (...) los servicios domésticos no retribuidos están excluidos de la frontera de la producción.

Sin embargo (...) existe un consenso bastante generalizado en que la vía para iniciar la medición de los servicios domésticos para el consumo propio es medir la cantidad de tiempo usado en estos (SCN, 2008)



En Chile, existen ejercicios de valorización económica del trabajo no remunerado, pero al no ser oficiales no corresponden a cuentas satélites propiamente tal.

Valorización del trabajo no remunerado: experiencias internacionales

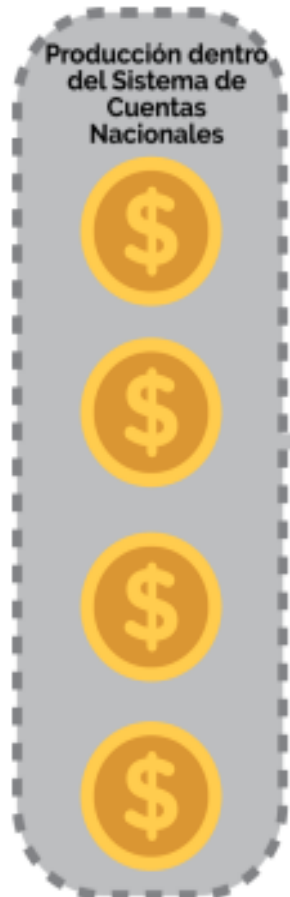

Producción dentro del Sistema de Cuentas Nacionales

Producción fuera del Sistema de Cuentas Nacionales



El aporte económico del trabajo no remunerado equivale a un **20% del PIB** y las mujeres hacen un **70%** de este aporte

Países que poseen Cuentas Satélite oficiales

¿Por qué son importantes las estadísticas sobre uso del tiempo?

Síntesis

1. Tiempo como **indicador de la calidad de vida** y bienestar en general
2. **Brecha de género** en el trabajo no remunerado y sobrecarga de trabajo en mujeres
3. **Marco institucional** para visibilizar las brechas de género y valorizar el trabajo no remunerado
4. **Marco conceptual** para entender a las labores domésticas y de cuidado como trabajo
5. **Valorización económica** del trabajo no remunerado



3.

¿Qué estadísticas sobre uso del tiempo existen?

La medición de uso del tiempo hoy y en la historia

Entre los años 1966 y 2015, más de 85 países han implementado encuestas sobre uso del tiempo (UN, 2018).

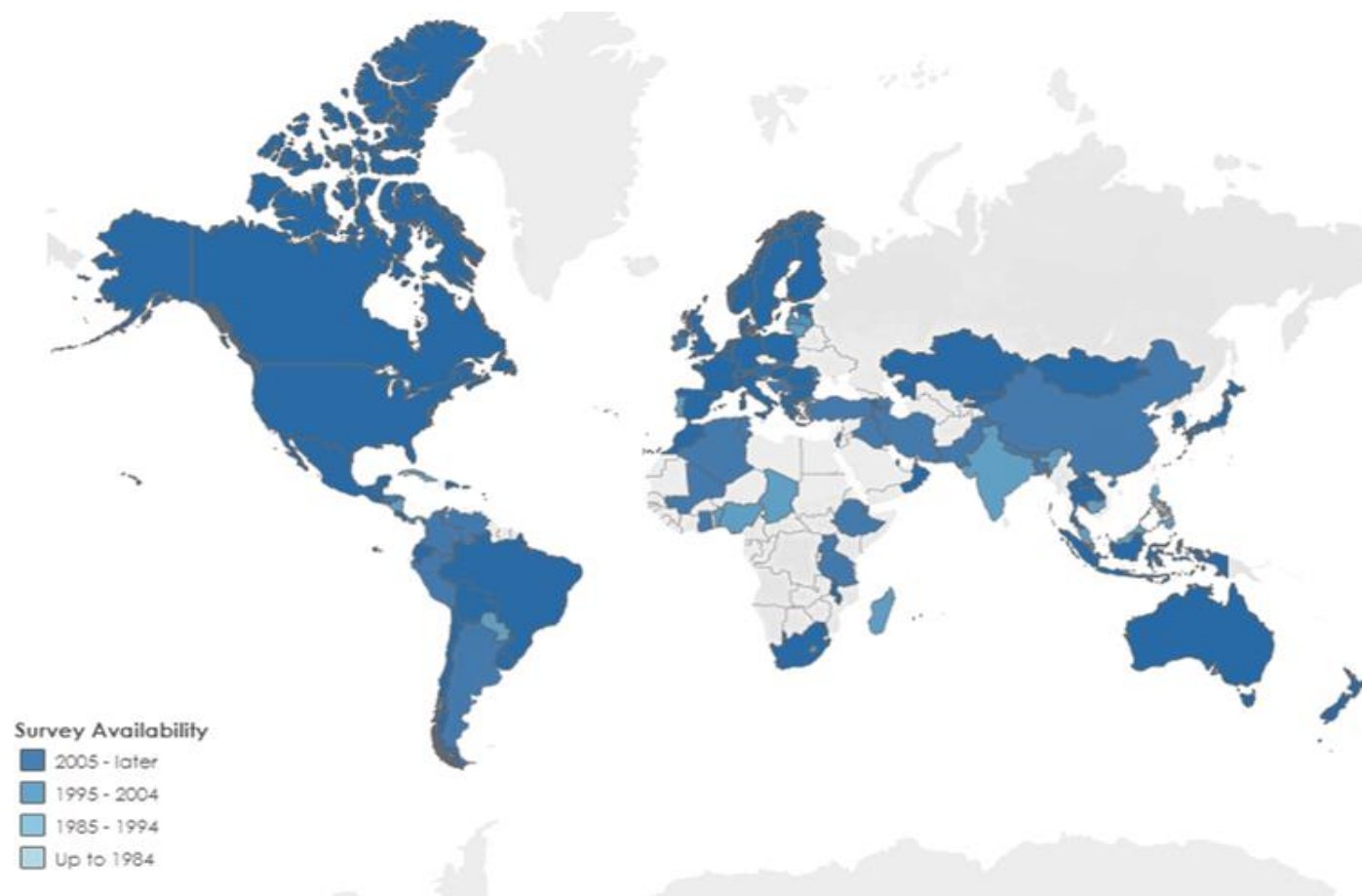



Primeras mediciones en la región de estadísticas sobre uso del tiempo

23 países



Últimas mediciones en la región hasta el 2021 y su instrumento de recolección principal

América Latina (18 países): tiempo dedicado a quehaceres domésticos y cuidados no remunerados, según sexo (indicador 5.4.1 de los Objetivos de Desarrollo Sostenible)
(En porcentajes)



Indicador ODS 5.4.1 en países de la región.

Resultados ENUT 2015

Algunos de los documentos publicados ENUT 2015:

- Formularios (CH y CUT)
- Documento de principales resultados
- Síntesis de resultados (trabajo)
- Síntesis de resultados II (actividades personales)
- Manual de trabajo de campo
- Documento metodológico
- Manual de usuarios de la BBDD

Inicio > Estadísticas > Género > Uso del tiempo

Uso del tiempo

La Encuesta Nacional del Uso de Tiempo (ENUT) permite caracterizar el tiempo destinado por las personas a las distintas actividades de la vida diaria, como el trabajo remunerado, el trabajo no remunerado y las actividades personales. Para ello la ENUT recolecta información en los principales centros urbanos de todas las regiones del país, entrevistando de manera directa a personas desde los 12 años de edad. La primera versión de esta encuesta se realizó el año 2015 y tiene una periodicidad quinquenal.

<p>CUADROS ESTADÍSTICOS</p> <p>PUBLICACIONES Y ANUARIOS</p> <p>BASES DE DATOS</p> <p>FORMULARIOS</p> <p>MANUALES</p> <p>METODOLOGÍAS</p> <p>METADATOS</p>	<p>PUBLICACIONES Y ANUARIOS</p> <p>Publicaciones Y Anuarios</p> <p>> ENUT 2015</p>	<p>Publicaciones Y Anuarios ></p> <p>ENUT 2015</p> <ul style="list-style-type: none"> Documento de resultados ENUT 2015 PDF, 1.21 MB Documento de resultados La Dimensión Personal del Tiempo ENUT 2015 PDF, 2.21 MB Enfoque tiempo libre 2017 PDF, 964.95 KB Observaciones a primera publicación ENUT 2015 PDF, 144.38 KB Síntesis de resultados trabajo ENUT 2015 PDF, 1.83 MB Síntesis de resultados regionales ENUT 2015 PDF, 3.77 MB Síntesis de resultados actividades personales ENUT 2015 PDF, 2.08 MB
--	---	---

La ENUT 2015 permitió observar desigualdades no captadas por otras encuestas de hogares

Tiempo promedio dedicado al trabajo de cuidado no remunerado, según sexo y etapa del ciclo de vida del hogar, en un día tipo

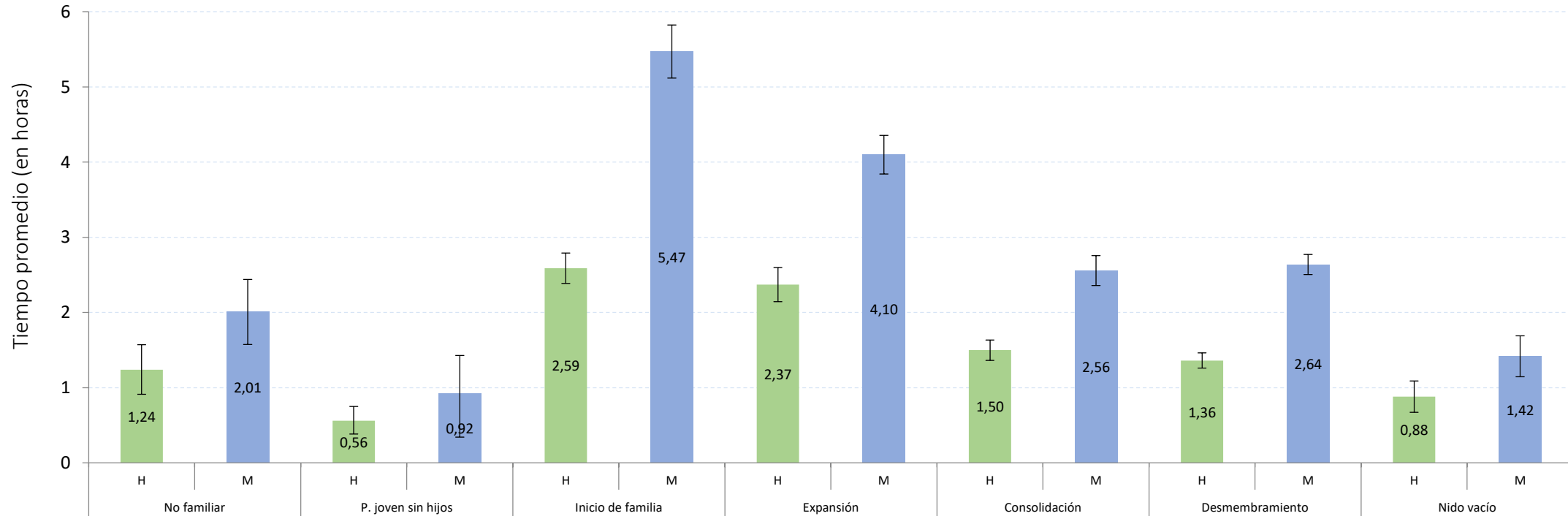

Nota: Tiempo promedio en participantes: el promedio de tiempo es calculado exclusivamente con aquellas personas de 15 años y más que declaran realizar trabajo de cuidado no remunerado. Intervalo de confianza al 95%.

NOTICIAS | DESTACADO

Encuesta Nacional sobre el Uso del Tiempo

Mujeres dedican diariamente 3,21 horas más al trabajo no remunerado y 0,49 horas menos a actividades de ocio y vida social

por El Mostrador Braga | 6 marzo, 2018

Nacional

martes 22 noviembre de 2016 | Publicado a las 14:56 · Actualizado a las 19:16

Estudio INE: Mujeres dedican tres horas más que los hombres a trabajos del hogar

Mujeres dedican más tiempo que los hombres a actividades no remuneradas y menos a la vida social

Un informe del INE analizó las diferencias en el uso del tiempo de los chilenos y reveló que para el ocio la brecha de género se incrementa entre las personas desocupadas e inactivas.

06 de Marzo de 2018 | 13:14 | Emol



ine.gob.cl



ine.cl

Implementación y mejora de política pública en Chile

Programas en torno a la promoción de la autonomía económica de las mujeres en el país

Que buscan contribuir a mejorar la participación de las mujeres en el trabajo en la ocupación, abordando brechas de estudios, capacitación, acceso a fomento productivo y cuidado infantil:

- Mujeres Jefas de hogar
- Mujer Emprende
- Programa de 4 a 7

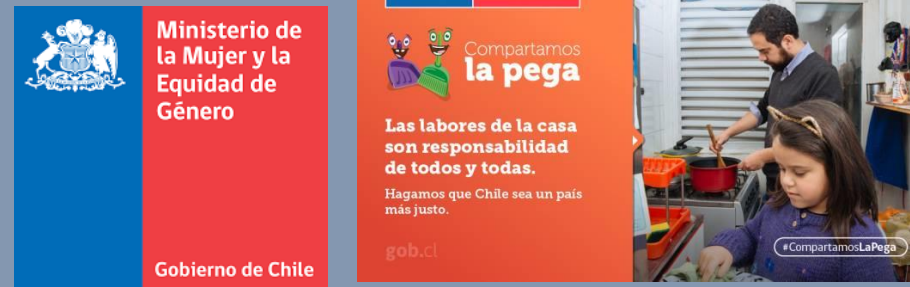

Requerimientos del MMEG:

- Campaña comunicacional de fiestas patrias en 2018 y 2019 acerca de tiempos de trabajo doméstico y tiempo libre de mujeres y hombres en el país
- Antecedentes para proyectos de ley (sala cuna universal; corresponsabilidad parental y UT en jóvenes)
- Proyecto Innova FOSIS Desafío “Mujeres Cuidadoras” (antecedentes)

Decisiones metodológicas: ficha técnica preliminar

Aspecto	Contenido
Nombre:	Encuesta Nacional Sobre Uso del Tiempo
Versión:	Segunda
Organismo Ejecutor	Instituto Nacional de Estadísticas
Objetivo general	Medir el tiempo dedicado a quehaceres domésticos y cuidados no remunerados de las mujeres y hombres de doce años y más de las principales zonas urbanas de Chile.
Población objetivo	Personas de 12 años y más que residen en viviendas particulares ocupadas.
Cuestionarios e informantes	Cuestionario del hogar (CH): informante idóneo de 18 años o más. Cuestionario sobre uso del tiempo (CUT): informante directo de 12 años o más.
Regimen de visita	El hogar se visita hasta entrevistar a todos sus integrantes, con tope de 14 días
Cobertura	Aproximadamente 30.000 viviendas en las zonas urbanas del país

Indicadores principales

Tasa de participación: porcentaje de personas que realizaron una determinada actividad respecto al total de personas consultadas

$$\frac{\text{número de personas que realizaron determinada actividad}}{\text{número de personas consultadas}} * 100$$

Tiempo promedio en participantes: promedio de tiempo calculado exclusivamente con aquellas personas que declaran realizar la actividad.

$$\frac{\text{suma de tiempos dedicado a determinada actividad}}{\text{número de personas que participaron de la actividad}}$$

Ejemplos de participación y tiempo promedio en participantes (ENUT 2015)

Tiempo promedio y tasa de participación en un día tipo dedicado al trabajo no remunerado, total y según sexo

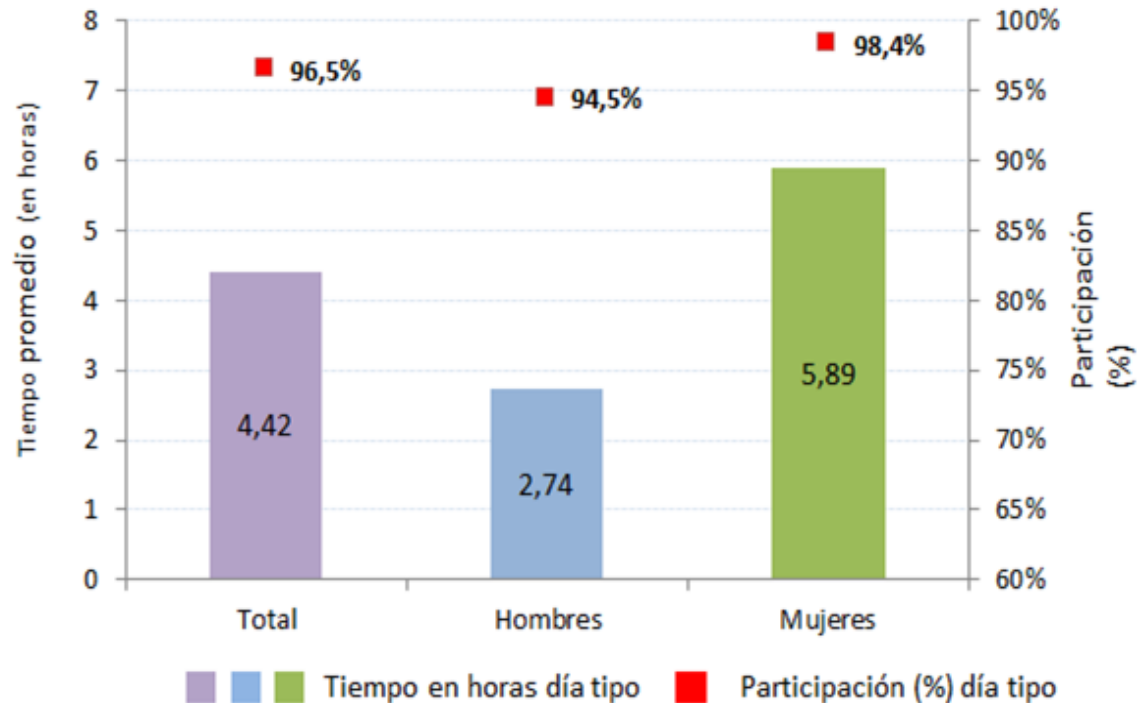

Fuente: ENUT 2015

Las tasas de participación de hombres y mujeres en el TNR son similares.

Sin embargo, las mujeres que realizan TNR destinan 3 horas más que los hombres.

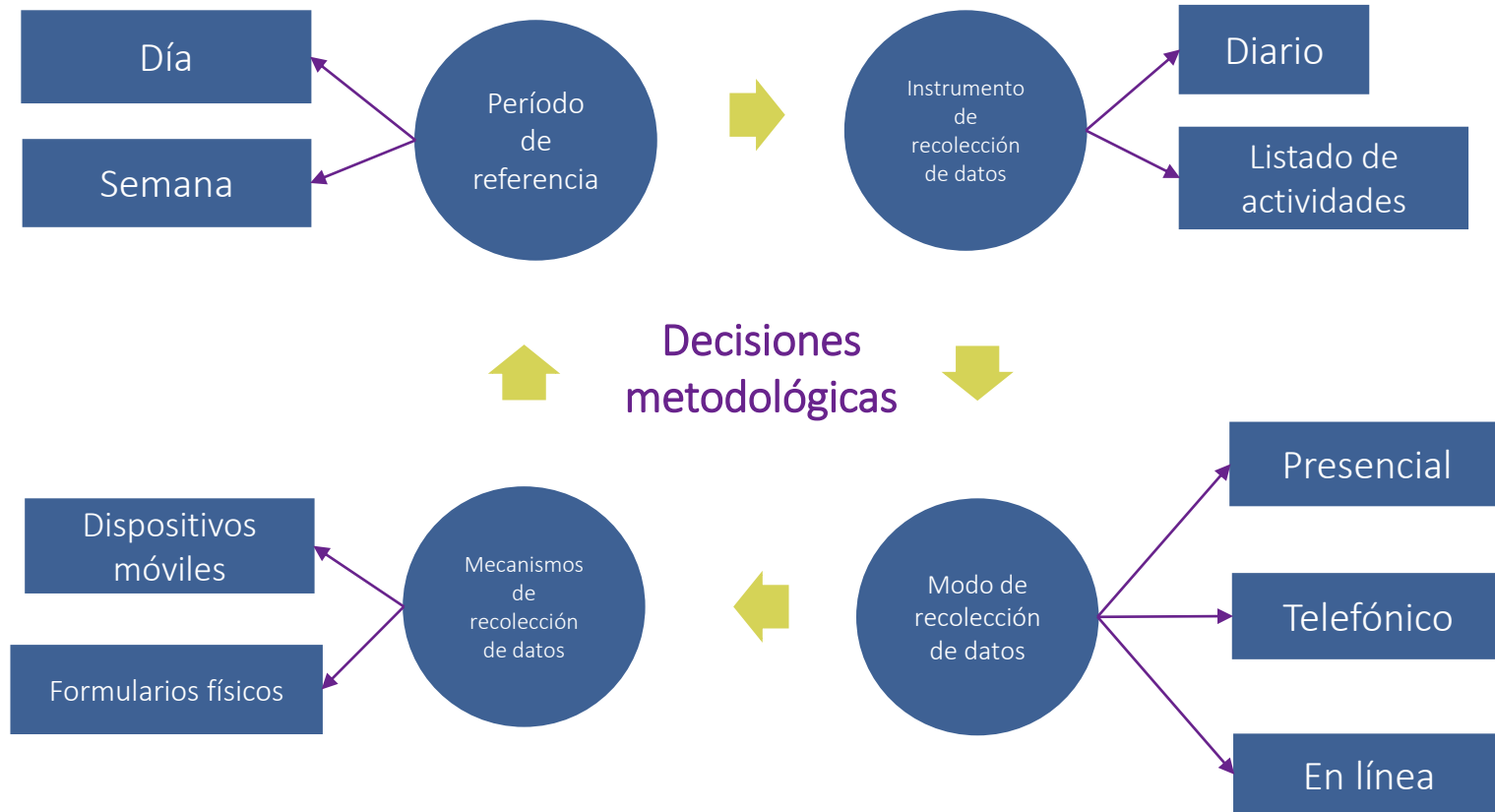

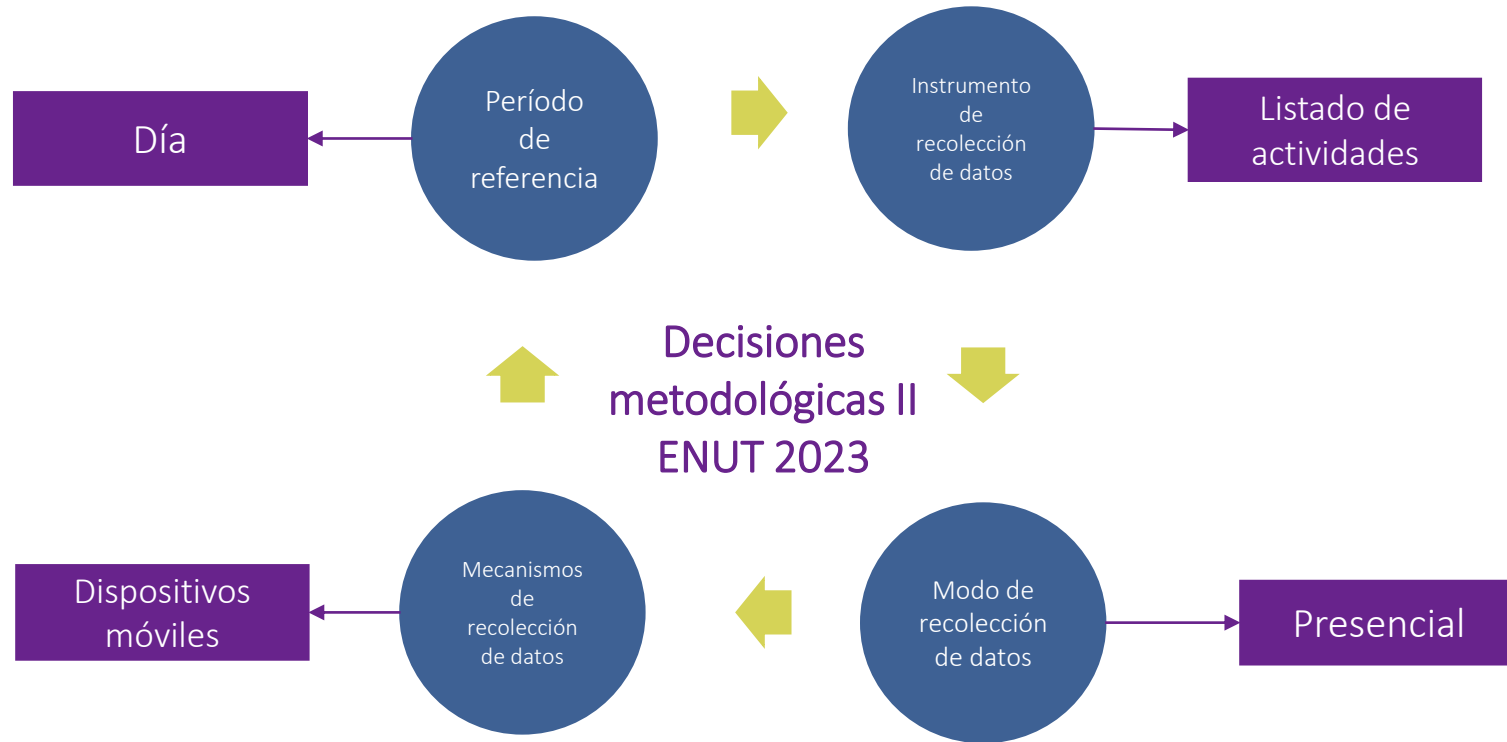

Decisiones metodológicas a tomar para las mediciones sobre uso del tiempo.



Decisiones metodológicas de la II ENUT 2023

Decisiones metodológicas: instrumento recolección datos

¿Diario o listado de actividades?

-  **Diarios:** instrumento de recolección donde las personas informantes deben registrar las actividades que han realizado durante un día en distintos tramos horarios. Estos pueden ser abiertos o precodificados.
-  **Listado de actividades:** instrumento de recolección donde las personas informantes responden un listado de actividades predefinido, indicando si han realizado cierta actividad en un día determinado y cuánto demoraron en realizarla.

Heterogeneidad v/s Predefinición



La II ENUT 2023 utiliza listado de actividades

Decisiones metodológicas: modo y mecanismos de recolección



La II ENUT 2023 se hará de forma presencial y en dispositivo móvil de captura (DMC)

Se utilizan *tablets* como DMC y se recopila la información a través de la plataforma *Survey Solutions*. Esto permite la optimización de procesos y un mejor control de la calidad de la información.

Existen cuestionarios en formato físico para situaciones excepcionales durante la recolección.

II ENCUESTA NACIONAL SOBRE USO DEL TIEMPO 2023
CUESTIONARIO DEL HOGAR

II ENCUESTA NACIONAL SOBRE USO DEL TIEMPO 2023
CUESTIONARIO SOBRE USO DEL TIEMPO

CUESTIONARIO DEL HOGAR
II ENCUESTA NACIONAL SOBRE USO DEL TIEMPO 2023

CUESTIONARIO SOBRE USO DEL TIEMPO
II ENCUESTA NACIONAL SOBRE USO DEL TIEMPO 2023

INFORMACIÓN MUESTRAL

REGIÓN	PROVINCIA	COMUNA	NOMBRE COMUNA	LPM

INFORMACIÓN DE LA VIVIENDA

NOMBRE DE LA CALLE	NÚMERO	BLOCK	PISO	DEPIDO	PIEZA

PERÍODOS DE REFERENCIA ASIGNADOS

DÍA DE SEMANA	DÍA DE FIN DE SEMANA

IDENTIFICACIÓN DEL INFORMANTE

Nº DE LÍNEA	NOMBRE	TELÉFONO DE CONTACTO

Decisiones metodológicas: modo y mecanismos de recolección

Formularios II ENUT 2023:

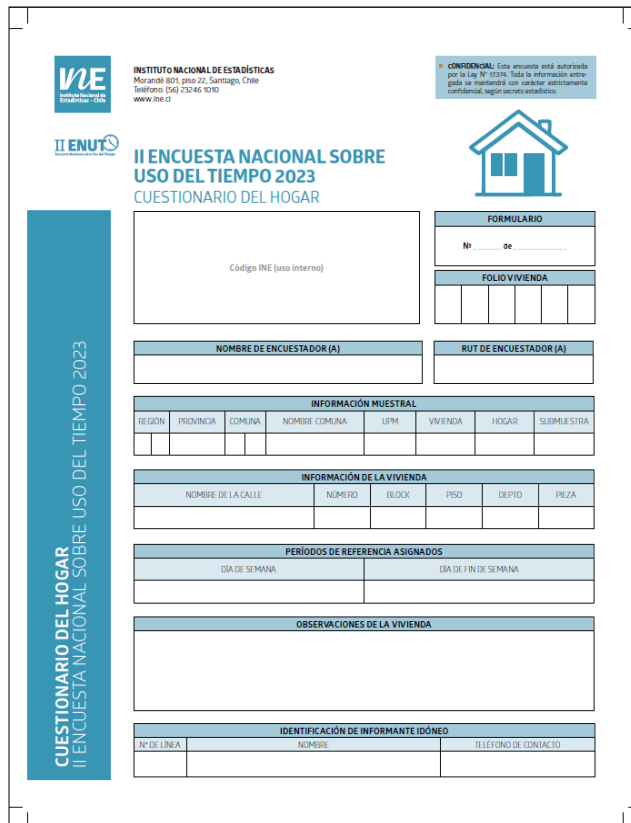

Formulario II ENCUESTA NACIONAL SOBRE USO DEL TIEMPO 2023 CUESTIONARIO DEL HOGAR. Incluye campos para datos personales, información muestral, información de la vivienda, períodos de referencia asignados, observaciones de la vivienda, e identificación de informante idóneo.

INSTITUTO NACIONAL DE ESTADÍSTICAS
Morandé 801, piso 22, Santiago, Chile
Teléfono: (56) 23246 1010
www.ine.cl

CONFIDENCIAL: Esta encuesta está autorizada por la Ley N° 17316. Toda la información entregada se mantendrá con carácter estrictamente confidencial, según secreto estadístico.

II ENCUESTA NACIONAL SOBRE USO DEL TIEMPO 2023
CUESTIONARIO DEL HOGAR

Código INE (uso interno)

FORMULARIO
N° _____ de _____

FOLIO VIVIENDA

NOMBRE DE ENCUESTADOR (A)
RUT DE ENCUESTADOR (A)

INFORMACIÓN MUESTRAL

REGION	PROVINCIA	COMUNA	NOMBRE COMUNA	UPM	VIVIENDA	HOGAR	SUBMUESTRA

INFORMACIÓN DE LA VIVIENDA

NOMBRE DE LA CALLE	NÚMERO	BLOCK	PISO	DEPTO	PIEZA

PERIODOS DE REFERENCIA ASIGNADOS

DÍA DE SEMANA	DÍA DE FIN DE SEMANA

OBSERVACIONES DE LA VIVIENDA

IDENTIFICACIÓN DE INFORMANTE IDÓNEO

N° DE LÍNEA	NOMBRE	TELÉFONO DE CONTACTO

Cuestionario del Hogar (CH)

Busca caracterizar al hogar entrevistado y a las distintas personas que forman parte de él. Pregunta por atributos como sexo, edad, relaciones de parentesco, nivel educacional, ocupación, ingresos, etc. Además de algunas características del hogar como la presencia personas que ayuden a las labores domésticas.

Se aplica a un informante idóneo de 18 años o más

Decisiones metodológicas: modo y mecanismos de recolección

Formularios II ENUT 2023:

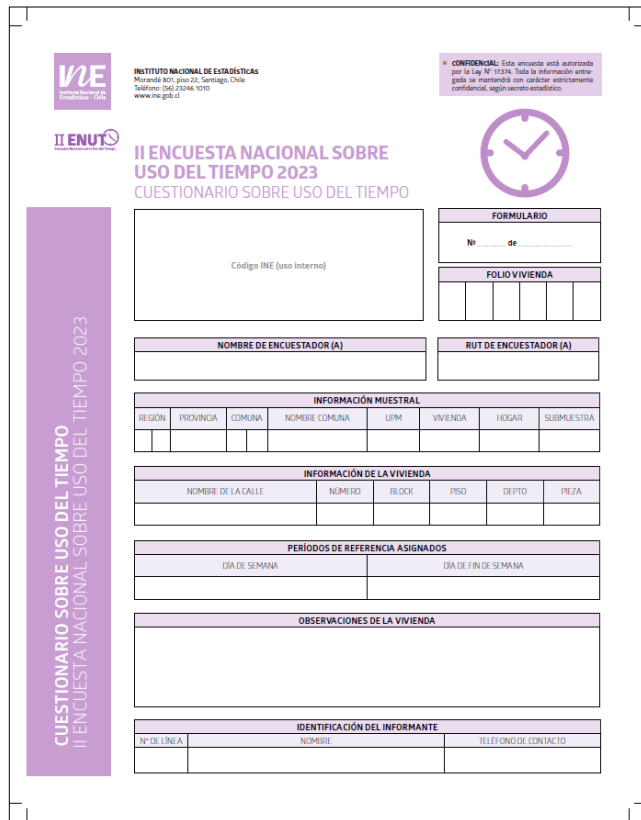

INE INSTITUTO NACIONAL DE ESTADÍSTICAS
Morandé 801, piso 20, Santiago, Chile
Teléfono: 562 2246 1070
www.ine.gob.cl

II ENCUESTA NACIONAL SOBRE USO DEL TIEMPO 2023
CUESTIONARIO SOBRE USO DEL TIEMPO

CONFIDENCIAL: Esta encuesta está autorizada por la Ley N° 19.314. Toda la información entregada se mantendrá con carácter estrictamente confidencial, según secreto estadístico.

FORMULARIO
N° _____ de _____

FOLIO VIVIENDA

--	--	--	--	--	--	--	--

NOMBRE DE ENCUESTADOR (A) **RUT DE ENCUESTADOR (A)**

INFORMACIÓN MUESTRAL

REGION	PROVINCIA	COMUNA	NOMBRE COMUNA	LPM	VIVIENDA	HOGAR	SUBMUESTRA

INFORMACIÓN DE LA VIVIENDA

NOMBRE DE LA CALLE	NUMERO	BLOCK	PISO	DEPTO	PIEZA

PERIODOS DE REFERENCIA ASIGNADOS

DIAS DE SEMANA	DIAS DE FIN DE SEMANA

OBSERVACIONES DE LA VIVIENDA

IDENTIFICACIÓN DEL INFORMANTE

N° DE LINEA	NOMBRE	TELÉFONO DE CONTACTO

CUESTIONARIO SOBRE USO DEL TIEMPO
II ENCUESTA NACIONAL SOBRE USO DEL TIEMPO 2023

Cuestionario sobre Uso del Tiempo (CUT)

Busca identificar las actividades que los distintos integrantes del hogar realizaron en un “período de referencia” determinado.

IMPORTANTE:

Al interior del hogar, deben responder el Cuestionario de Uso del Tiempo **todas las personas** de 12 años o más.

Ejemplo: Hogar con 3 integrantes (Ignacio, María y Tomás)



Ignacio (11 años)



María (40 años)



Tomás (20 años)

- Ignacio no tiene la edad suficiente para participar del estudio.
- María es informante idóneo y responde **ambos cuestionarios**
- Tomás responde solamente el **cuestionario sobre uso del tiempo**

Decisiones metodológicas: periodo de referencia

¿Semana o día?



Semana: 7 días de la semana



Día: un día o un par de día escogidos en base a un criterio en concreto (fin de semana/ semana; laboral/no laboral; típico/atípico)



La II ENUT 2023 utiliza dos días asignados, uno de semana y otro de fin de semana

Proceso y proyecciones II ENUT 2023

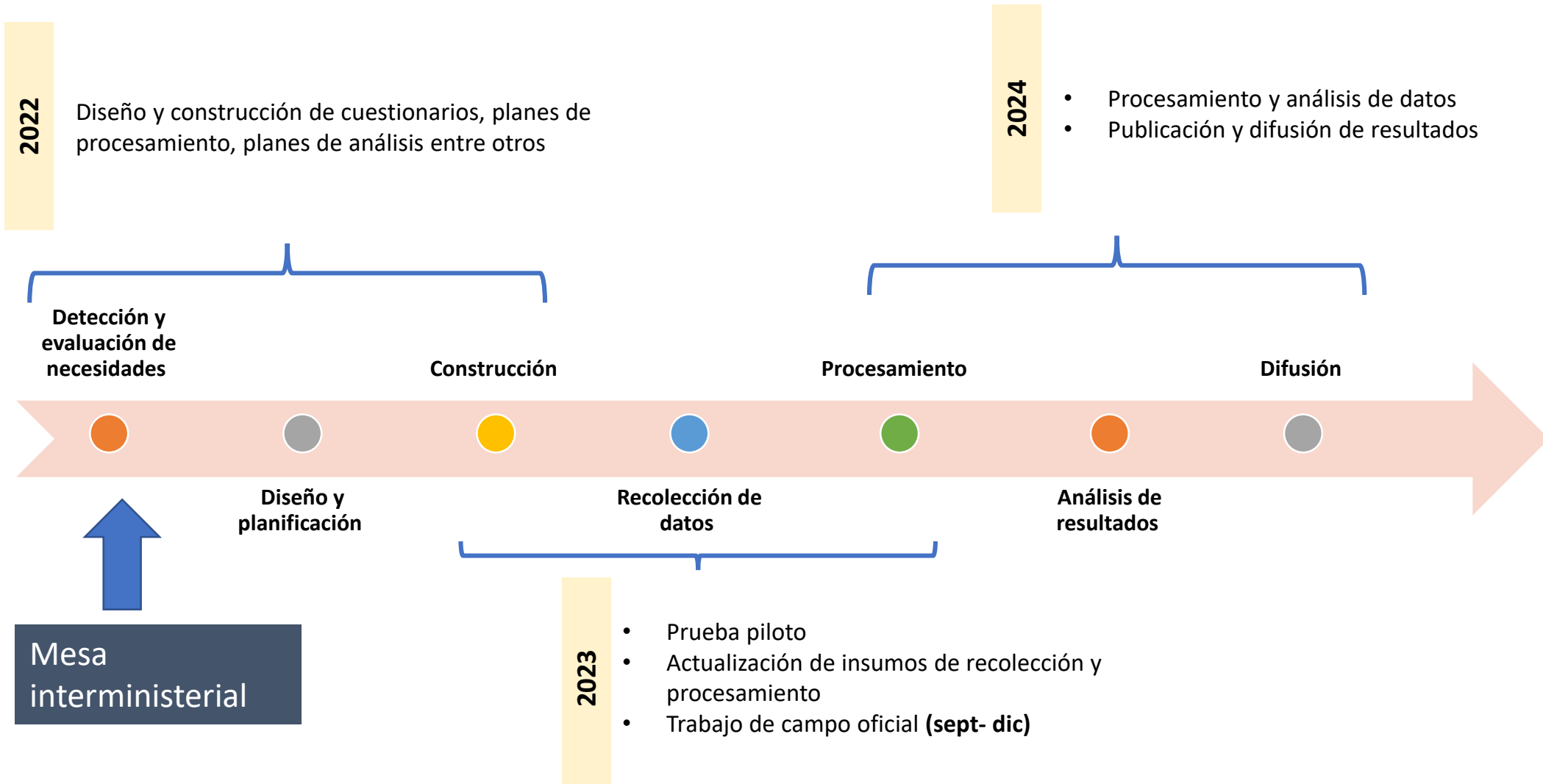



GRACIAS

